



以福音、愛與捨己來陪伴破碎生命 以改變與恢復生命價值來期許成長 以持續展現生命榮美來完成大使命



沐恩之家的巴魯老師，十多年前參與「方舟樂團」服事，經沐恩之家執行長顏炎輝長老介紹，方舟整團進屏輔所任義工，為戒治者做長期敬拜音樂的教學。恩盛（化名）是巴魯教最久、相處最長的學生。在巴魯看來，恩盛沒音感、節奏感，對音樂一竅不通，領悟力也似乎不高（他不用當兵），故看這少年應學不起來，但很奇妙，在屏輔所教他音樂，後他離開屏輔所、出社會…一直與方舟樂團相處一起。恩盛認真學，還真學成一個吉他老師，完全打破巴魯觀念，真應了那句～神使用軟弱、不起眼的人，彰顯出祂的大能。後來恩盛有電鍍、焊工執照，用神給他的天賦從事電鍍工作。巴魯說：「玩音樂不難，但與人相處、互動就很難。」然50幾歲的他仍願放下自己原來專業領域，順服神帶領。巴魯把亞當少年帶入屏南教會聚會。屏南禱牧師常一個一個去了解、關心少年。巴魯以此方式，極用心讓少年與自己所屬教會連結。他說：「要把你覺得可惡、可恨的少年，當成自己小孩教。讓自己的信仰很實際用在每天與他們的相處中。」他表示當亞當生輔，知怎麼當個老師，和少年當朋友。自己又是兄長、又是他們的親人，又彼此有屬靈肢體關係。他說：「我、同工、學員這三方，必須與耶穌連結！」這位懷著福音魂的吉他手，終究成了非行少年歸正的推手。迷過路，才懂得走對的路。



成長的期待

執行長 李國揚牧師

（彼前2:1-5）「所以，你們既除去一切的惡毒、詭詐，並假善、嫉妒，和一切毀謗的話，就要愛慕那純淨的靈奶，像才生的嬰孩愛慕奶一樣，叫你們因此漸長，以致得救。…主乃活石，固然是被人所棄的，卻是被神所揀選、所寶貴的。你們來到主面前，也就像活石，被建造成為靈宮。」

羅大佑創作過一首經典歌曲【童年】！歌詞貼切述說兒童時期的心中渴望～「盼望著假期，盼望著明天，盼望長大的童年；一天又一天，一年又一年，盼望長大的童年！」這也是身為沐恩之家大家長最深切期待。期待這大家庭靈性不斷更新，陪伴家屬和學員生命得著改變。

此段經文提到，耶穌為蒙恩的人所開是條靈命成長的路。那要如何檢視自己生命有否成長？關鍵是當你面對問題時，是用何方式處理。彼得寫彼得前書時，教會正面對空前大逼迫，尼祿王焚燒羅馬城嫁禍給基督徒，信徒遭逼迫被殺、被羞辱。彼得指出，面對外在不可控環境，最好方式是～靈性的長進！如今同樣面對外在在疫情，沐恩宣教主日會減少，但靈性牧養生命成長卻不可減少。此段經文鼓勵福音戒毒應看重六字：靈奶、靈宮與靈命。何謂屬靈或靈命？有人認為屬靈就是有特殊恩賜或經歷，還有人自稱屬靈，神會對他說話。這裡說，你們要除去一切詭詐，因你們重生了。故屬靈的人第一是裡面有新生命的重生者；第二是這生命會持續不斷生長。靈命成長有三大步驟：

一、除去肉體

要有屬靈的成長就須除去一切罪惡！親近神第一步要遠離罪。詭詐、假善和嫉妒是三種隱藏在人裡面的罪性。詭詐是利用部分事實來扭曲真事實。假善就是以外面的“善”來掩飾裡面的虛假。嫉妒也是可怕的東西，嫉妒是喜歡與人比較，且是比不過別人而帶來的產物。比贏了驕傲，比輸了嫉妒。嫉妒絕對影響屬靈生命的成長。若你是屬靈的人，定愛慕真理，恨惡肉體和罪惡，會對付血氣的人。

二、愛慕靈奶

經文說要愛慕純淨的靈奶，愛慕的態度和愛慕靈奶帶來的結果。純淨靈奶只有一個：聖經、神的話。屬靈的刊物、書籍也是靈奶，但不能代替純淨靈奶。我們要如嬰孩般，沒有奶就活不下去。愛慕靈奶結果就是成長，以致得救。此得救不是僅僅得救，而是靈命不斷成長才能得到救恩的好處和喜樂。過去有位義工老師，雖不懂漢字，但卻透過學習台語聖經羅馬拼音熟讀神的話、分享神的話、實踐神的話，許多學員深受她對神那份渴慕而感動！

三、成為靈宮

經文指出：活石、靈宮。活石是我們本來的樣子，是材料；靈宮是最後結果、產品。我們要被建造成靈宮，靈宮在我裡面，我在靈宮裡面。靈宮是聖靈的居所，也是聖徒的住處。活石是多數，靈宮是單數。我們須進駐耶穌基督身體裡，過教會群體生活與兄弟相交；否則落單易受惡者攻擊。若不住在基督裡，無法有得勝生命。本家家屬團契，恆常持續每月二次聚會，疫情期間雖未能實體聚會，但透過線上聚會連結、分享、代禱、彼此鼓勵，建造成為主靈宮。不禁想起一次陪沐恩安置的少年去探監，其會客室內的對話。當小吉拿起電話與另一端的父親談話，第一句就說：「爸！從小到大，能與你談話最久就在這裡（監所）。」接下來鴉雀無聲，剝淚水的相望，結束會客走出大門，小吉跟我說：「牧師，我不想像我父親，但卻越來越像他！」因他走向父親後塵～成癮。人人都期待出生在完滿家庭，卻無人能選擇，但福音可重新校正「心」的目的和方向，選擇走對的路和培育正確價值，本家見許多少年歡喜走信仰路，也見許多家屬一起上路，會客室不再只有淚水無奈，更見盼望之路！

出毒網，入光明

受洗見證-明

七年困毒網

退伍後因表哥介紹，接觸安非他命。吸毒後變得
不愛工作、常換工作，就此循環了七年。七年吸毒搞
得跟家人關係差！姐姐哥哥只要看到我，都叫我走開
或滾，已沒把我當人看。唯獨媽媽不離不棄愛我，無
論發生何事，她都私下幫我處理。我曾以為能靠自己
戒毒，但都維持不久。曾有一年半未碰毒，認真上班
，是因當初固定拿毒品的藥頭被抓，而我沒認識別的
藥頭。他出獄後又找他拿毒品，又開始吸毒不上班。

三月離晨曦

直到大姐在網路上看到晨曦會，就幫我報名，面
談後一週入村。在晨曦會待了三個月，因偷抽菸被抓
而退村。回屏東在一間粉圓工廠工作四個月，忍不住
又找藥頭拿藥，又開始吸毒，工作也丟了。其間一度
想自殺，但根本不敢，只是想逃避而已。經表哥找到
沐恩之家，得知跟晨曦會一樣都是福音戒毒機構，戒
治期也一年半。第一次面談時，因我需去勒戒，想說
勒戒完才進去。但勒戒期到時，我沒去報到，因此被
通緝，過著沒回家的生活。沒有回家，錢哪裡來呢？
於是我開始賣毒賺錢。後被合夥人出賣，被便衣警察
上門拘提。羈押庭開完後，我被羈押了兩個月，再轉
勒戒。



回家終沐恩

勒戒36天出來後，家人鼓勵我去沐恩之家戒
毒改變自己。村家讓我有回晨曦會的感覺，很
快就適應。這裡的主任、同工、弟兄都非常好
，我跟家人關係得著修補，家人也很安心我
在此戒毒。跟村家弟兄發生過兩次衝突，按規
定是要離村的，但主任都給我機會留下。神在
我身上顯了最大神蹟，就是我販毒的判決竟只
緩刑四年，不用被關。這是何等大的神蹟！我
感謝那些幫我禱告的人，也歸榮耀於上帝。這
就是我想受洗的原因。我在毒海裡漂泊七年，
曾在海上遇到耶穌，但只跟隨三個月就放棄，
又回毒海沉淪。這次又在海面上遇見耶穌，祂
帶我到一個名為沐恩之家的碼頭，於是我上岸
了。這次我要緊緊跟隨、抓住祂應許不放。
**（腓二16）「將生命的道表明出來，叫我在基督
的日子好誇我沒有空跑，也沒有徒勞。」**
未來，我想把基督的樣式活出來！



祂在乎你，你可知曉？

記錄整理者 / 劉世豐

雨中沐恩，歡慶新生

7月31日，傾盆大雨嘩啦啦下著，但在昆努伊勒家園，卻有來自神的平安與喜樂瀾漫園中。當天是 본가上半年受洗感恩禮拜，共有兩位弟兄受洗，歸入主的名下。此禮拜原定於6月5日舉行，但逢疫情來襲，政府發布三級警戒，故延遲至7月31日辦。由於室內人數受限，此次受洗禮拜並不像過往開放給機構各村之同工及弟兄參與。但 본가仍透過直播，讓全機構得以共同見證這值得歡慶的時刻。禮拜以聖詩《祢的信實廣大》為始。「祢的信實廣大，我神我天父，在祢永遠沒有轉動影兒」，縱使人會悖逆祂，但祂仍施憐憫給回轉向祂的人，就如當天出席受洗感恩禮拜的眾弟兄，都曾偏行己路，跌入物質成癮的深淵；唯蒙主慈索牽引，重歸生命正道。

神在乎你，因祂愛你

「神在乎你」，是 본가執行長-李國揚牧師當天信息分享的主題。**（徒十七28）「我們的生活，動作，存留都在乎祂。」**是的，神在乎你，你可知曉？因為在乎，所以有行動。在我們還未認識祂時，祂就先愛我們，差主耶穌基督降世為人，死在十架上，用愛召喚世人悔改。祂在乎世人，不願一人沉淪，**「世人蒙昧無知的時候，神並不監察」**，乃賜下赦免之恩，並給願意悔改的人新生。國揚牧師勉勵受洗弟兄，獲新生後雖仍有許多會在乎的事，如：旁人的眼光，一生的成敗得失等，但別忘

了神在乎他們。時值東京奧運熱潮，他更舉為台灣贏得本屆賽會首面銀牌的柔道選手一楊勇緯為例，他的「柔道耳」正是苦練多年的鐵證，因為他在乎這項運動，所以從不放棄，刻苦訓練。神在乎你，不是因為你過去或現在如何，乃因你是祂所造，為祂所愛。

重獲新生，家屬心聲

受洗弟兄見證分享十分感人，當受洗者-陳弟兄上台分享時，見台下坐著的母親和姐姐，感動得數度哽咽，頻頻拭淚。從吸毒時遭姐姐唾棄，直到如今信主生命被改變，重獲家人接納，足見神福音改變人心及修復已破裂之關係的大能。感謝耶穌不曾放棄這兩位弟兄，等著他們悔改。相信在天上的使者也同樣為他們歡欣。陳媽媽在家屬分享環節亦不斷感謝沐恩之家牧者、同工及弟兄們的幫助，讓孩子可以重回正途。她說道：「希望兒子可以在這裡奔跑跟隨神，堅守此信仰不放棄」。另外一位家屬則表示雖自己還未成為基督徒，但樂見自己的丈夫-劉弟兄在 본가生命被改變，也感謝沐恩之家同工的陪伴。希望這兩位弟兄可以繼續在沐恩之家，在神的保守中不斷心意更新而變化，成為眾人的祝福。又願沐恩之家可以帶領更多戒癮者成為主門徒，為他們施洗，教導他們主真理，繼續朝完成「大使命」的目標前進。



棄酒重生，與主相和

受洗見證-和

酒駕被抓，苦恨來抓

我來自屏東車城，家裡種洋蔥。我原在土木工程行做粗工，有工作時就去做工，沒工作時就在家裡洋蔥田幫忙。但我喜歡喝酒，沒喝就無心工作，可說都靠酒精維持體力，多年下來就養成酗酒惡習。五年前，一次下班騎車回家途中被警察攔下進行酒測，因超過酒測值，遭開紅單三萬元。事後心情無法平復：我辛苦工作，又不偷不搶，也沒肇事，只因喝酒騎車就被罰。便產生一種報復心態，越喝越不懂節制，直喝到胰臟發炎送醫急診。出院後照過以前生活，直到第二次酒駕被抓。好不容易才把上次酒駕的事處理好，駕照也拿回來，沒想到又被吊銷；接下來再落入喝酒、酒駕、送醫循環中。來回共三次酒駕、十一次住院！



靠自己不能，靠神才能

最後一次住院，老婆幫我找了一戒酒地方，希望我去試試。這地方是「沐恩之家」。後續幫我詢問行政辦公室、做健康檢查，到精神科醫院住十四天觀察，待醫生確定沒問題便入村。入村後感覺這裡的人不一樣，說話時的口氣跟我之前所接觸的人差很多，不會口出「三字經」。沒有菸酒的生活，讓我的長期病痛漸復原。沒看過聖經的我，進村後與大家一起固定讀經、靈修。課程中同工、主任、義工老師、傳道、牧師傳講聖經真理，心情漸平靜，思考過去我因扭曲的價值觀，導致天天酗酒逃避問題，做出錯誤行為；不僅傷害身體，也讓關心我、愛我的老婆和小孩擔心。我要分享一段經文（羅七18）「我也知道在我裡頭，就是我肉體之中，沒有良善。因為立志為善由得我，只是行出來由不得我。」很想把酒戒掉，心裡固然願意，但就是行不出來。靠自己就是做不到，我現在知道要信靠神才能辦到。感謝主引領我來沐恩之家，使我斷酒網綁，故願受洗，一生連於主。



從耶穌的做與不做，伴亞當少年

文/亞當學園主任-黃英信

看，「把事做對」以及「做對的事」

試問，當我們在面對事情或問題時，會選擇做該做的？或把它做好又做對？(Do things right or Do right thing - 「把事做對」或「做對的事」)。把事做對是「效率」，做對的事是「效能」。「效率」是成本考量，希投入適當成本，可獲較高成果；「效能」則是願景使命，欲達組織異象願景的行動及成效評估。對於本家，首先我們要把事做對，要有「效率」。因一個願來此一年半的戒毒者，他一個人信主，能影響全家人得救，也能成為社區的祝福。再則，我們要做對的事，要有「效能」，就像本家每位同工認同這個大家庭的異象願景，並自願融入到自己生命裡，時刻有符合異象願景的思維及態度。換言之，就是活出並落實沐恩之家的異象願景！

看，耶穌所落實的「做」與「不做」

當遇問題或發生事情時，除了看耶穌怎麼做或做了什麼，同時也要知耶穌沒有做什麼，或什麼事是耶穌不做的。我想起聖經裡一個故事—(約八3-11)「文士和法利賽人帶著一個行淫時被拿的婦人來…對耶穌說：『夫子，這婦人是正行淫之時被拿的。摩西在律法上吩咐我們把這樣的婦人用石頭打死。你說該把她怎麼樣呢？』…耶穌卻彎著腰，用指頭在地上畫字。他們還是不住地問他，耶穌…說：『你們中間誰是沒有罪的，誰就可以先拿石頭打她。』於是又彎著腰，用指頭在地上畫字。他們聽見這話，就從老到少，一個一個的都出去了…。耶穌就直起腰來，對她說：『婦人，那些人在哪裡呢？沒有人定你的罪嗎？』她說：『主啊，沒有。』耶穌說：『我也不定你的罪。去吧，從此不要再犯罪了！』」在這之前，耶穌是在聖殿對著眾百姓講道。面對捉姦在床的婦人，最後卻沒

定她的罪。讓我們看看，耶穌做了什麼？祂教訓百姓、彎腰用指頭在地上畫字、說沒有罪的人可拿石頭打那婦人、及詢問婦人那些要定她罪的人在哪裡。然後，耶穌沒有做什麼呢？祂沒怪罪那些人將婦人帶來、沒有反駁摩西律法、沒宣判那犯姦淫婦人有罪。或許我們會把重點放在耶穌如何面對犯罪者，但這裡卻讓我們看到另一層面～耶穌做什麼與不做什麼？顯然祂把事做對，也做對的事！

看，伴少年成長「效率」與「效能」

在亞當安置的少年～張小小與謝大大，兩人被醫生診斷～生病了！要好時高興玩在一起，生氣時可大打出手。幾次下來發現越制止，兩個孩子吵得越大聲，三字經、五字經滿天飛。越靠近安撫，他們越作狀要打對方，甚至找就近桌椅當武器。於是在一次交班會議討論下，同工便照計畫在安全可保護狀態中，不進行制止規勸，便發現兩人越吵越小聲，越吵越沒力氣。另有一例是，阿全身高180公分，個頭相當高大，就因聽到一句不爽的話便要向前打對方，完全聽不進社工勸告。當時在場的我不自覺擋在阿全面前說：「若真要打人，那你就打我吧！」他生氣地說：「這事跟主任沒關係，幹嘛打你？」漸漸地阿全的氣消了！冷靜後才認知到自己為何要因別人一句話，而欲做出衝動的粗暴行為，幸而沒出手。再把焦距拉回耶穌身上，耶穌的「不做」什麼事，祂是真「不做」嗎？由經文可見，祂從頭到尾一直「陪伴」著婦人，最後跟她做關係和好的修復，還溫柔地勸對她說：「去吧，從此不要再犯罪！」感謝神將這群少年託付我們手中，求主賜我們屬天智慧，不僅有效率，也有效能地操練我們的內在願景，來展現並落實本家的異象願景。



WHAT
WOULD
JESUS DO?



服事青少年，生輔甘苦談

受訪者 / 辛建平老師

撰文者 / 劉世豐



▲ 陪伴學員寫功課

抱著姑且試試，從抗拒至服神引領

辛建平，修習社工系的他，大學時信主，於三年前受洗。畢業後有段迷茫期，不知要從事何工作。後來無意間看到沐恩之家亞當學園的人事招聘，抱著試試看心態投了履歷。不久便收到亞當學園主任來電通知面試，並告知其服事對象為青少年。一聽要服務青少年，他頓感害怕也十分抗拒。三個月後，主任第二次致電給建平。他猶豫再三，終於順服神的安排，來到沐恩之家開啟青少年服事。

在亞當學園，建平的身份是一生活輔導員（簡稱生輔）。他亦是學園中最年輕之生輔員，從2018年3月開始服事至今。生輔員是一助人工作，主要職責為陪伴青少年學員，助他們能再次走進學校，家庭和社區。對這些非行或虞犯少年而言，他們可能曾因一時衝動而犯錯，被法院裁定到這裡接受安置輔導。亞當學園提供他們一個可以沉澱自己，反思自己行為的環境，並因著基督信仰，重塑生命品格，以期能健康地回歸學校和家庭。他說：「對我而言，這工作是個互相陪伴，共同成長的。在陪伴他們的過程中，我也看到神在他們身上的作為。」

與學員起衝突，從逃避至調整應對

由於是最年輕同工，當被問及年齡是否對自己在與學員或同工相處上有助益或困難，建平表示同工們都很好相處，會關心他，並時時給予提醒，除了他自身有哪些問題需要調整，另外在與學員相處上該注意什麼、遇到問題該怎麼處理等等。在跟學員的相處上，一開始面臨到的問題和挑戰，可比想像中多出許多。由於自身是性急的人，容易緊張，對於涉世未深的建平，遇到學員不配合或不守紀律時，一開始會選擇逃避，不敢也不曉得如何面對。印象最深刻是有一次在餐廳遭學員打。某學員不守餐廳紀律，執意將辣椒醬

放在自己位置上。建平提醒多次後，學員惱羞成怒，出手打了他。這件事讓他內省自身問題，學習停下來多思考，並反思該如何帶領學員，讓他們能明白每個提醒背後的苦心和用意。他也向其他有經驗的同工看齊，學習怎麼協調衝突，並不斷調整自己。他坦言：「有一個內在的力量支撐著其實是很重要的。」跟同工們每早晨的靈修和彼此分享，使建平尋獲內心的力量，心胸逐漸廣大，不再鑽牛角尖及太在意別人的看法。

引導學員不易，從灰心至重新得力

建平引導青少年學員們多分享，教他們怎麼去思考。在他們成長的過程中，也許沒有長輩教他們怎麼去思考或解決問題。亞當學園藉由同工們的陪伴和榜樣，引導少年靜下來，思考自己的行為及相應的後果。在關懷學員方面，每月一次的小家會議，建平會讓每個學員寫一件代禱事項，再為他們一一禱告。此外，也鼓勵學員們多寫信給父母，將想要說的話告訴他們。

在被問到是否有對學員感失望，並曾想離職的時刻？建平的回答是肯定的，但更多是對自己失望，自責為何總是做不好、做不到。生輔員是份必須付出時間，精神和體力來陪伴青少年，亦是個需要吃苦的工作。這就需同工們不斷回到神面前，從祂話語支取力量來繼續服事。（詩二十三1）「耶和華是我的牧者，我必不致缺乏。」在感灰心喪志時，這節經文成為支撐建平走下去的動力，因深信供應他的牧者，必使他不至於缺乏！



▲ 與學員一起拆解舊鋼琴

同擁使命，改變生命

撰文者/亞當的社工實習生團隊

整理者/劉世豐

多給機會，多些相信

文 / 九一

今年暑假因疫情緣故，家園有固定的營隊活動都未能舉辦，也因為這樣，暑期實習的我們，有更多的機會學到如何帶好一場活動及規劃活動內容，思考要讓這群青少年在玩的過程中獲得什麼。不只這群少年在學習，我們也在跟他們學習。在陪伴的現場中，光是要了解少年的生命經驗、過去發生了什麼事，進而穩定他們現在的生活、處理此時此刻的危機，就需要非常多的時間。

在成長的路上，無論是未來就業、就學還是與社會互動，希望大眾能給這些少年多點機會、多點相信：1)讓他們相信這社會願意接納他們；2)讓他們知道這世上除了暴力，還有許多其他面對衝突與情緒的方式；3)讓他們知道這世上有人會在你做錯事後還願意愛你，幫助你；4)協助他們建立返家的能力，不論是生活的自理能力，或是照顧好一個家的能力，都是這裡的大使命。

愛為基底，活出價值

文 / 狐狸

實習期間，透過劉清虔牧師的外督使我對於社工的本質有更多的思考。我想，相較於一般社會大眾，社工更需要迫切找回那起初的愛。當社工在面對個案時，總會用許多技巧與理論，但若當中沒有愛，則一切都是枉然。愛貫穿了整本聖經，也是一切的起頭。我們需要支取從神而來的愛，才有辦法愛人。

在亞當，我看見許多少年的生命獲得轉變，作為旁觀者都能感受到社工與生輔老師給予學員極大的耐心，期待他們的生命能夠成長。亞當不只是一個有專業的地方，更是一個由愛構成的禾場。福音，我實習的終點。兩個月來我不只在專業知識上有所增長，也透過身處不同的環境讓我更多地經歷神，使我的生命得以被建造。亞當，一個以愛為基底的地方，一個志在活出真理的地方，一個被神所揀選來陪伴破碎生命的地方。透過生命影響生命，使這邊的學員找回自我價值感，可以有一個完整的生命。

共識共融，發揮效益

文 / 琪琪

實習過程中每兩天就會進行一次交班，參與的人員有主任、社工以及生輔老師。生輔老師會看重學員的常規，對於規定的事情會比照辦理，但也會因為每個人對於原則的掌握不同而出現差異；社工則會以學員的角度去看，著重在如何協助學員自立並用較為正向的方式去處理學員的狀況；主任在交班的角色大多會是決策、協調及引導者。交班的過程，讓我聯想到自己在工作場域裡面常遇到的狀況，也就是每個職位都是從不同的角度去看學生，彼此之間對於如何教育學生都有自己的想法。

如何讓不同職務的想法透過分享、討論並達成共識是件不容易的事情。過程中難免會有些爭吵，但最終的目的只有一個—為了達到服務對象的最佳利益。若能有相同的使命，彼此互相接納，促進團隊和諧，相信對於服務對象皆是有益的。再者，每個服務對象都有其個別的需求，如何再要求團體規範的條件下，仍然可以針對服務對象提供個別化的需求，當中如何去做取捨，都是個考驗。若大家都堅持己見將難以順利進行下去，但若大家有願意共同討論與協調的心，團隊合作將會發揮最大的效益，就如同經文所說的「萬事都互相效力，叫愛神的人得益處」。





承受心情，捨己陪伴

文 / 陸陸

信仰是我在學校裡，甚至是從小到大在日常生活中未曾主動接觸，也未有深刻經驗的。在這裡每日早晨都有靈修、敬拜唱詩歌及禱告，聽牧師傳道及靈性評估等。學會了很多首詩歌，而當中最喜歡的詩歌是「如鹿切慕溪水」。雖然我還不明白每首詩歌的意境，但我卻深深喜愛這首歌的氛圍。從未想過自己會接觸聖經這部份，人生中我一直尊重世界上的任何人。但在這之後，我會更加的以愛、捨己與關懷來陪伴更多有需要的人。要當一位好的陪伴者，應該要先學會承受住服務對象的心情，再慢慢教導他該如何以正確且不傷害自己的行為，讓其重新獲得對世界的信心。

每當與實習生共同策劃活動時，會感到疲累，好像有寫不完的計畫書。可當設計完成並帶領學員們時，看見每位學員所給予的回饋，學員能夠發現自我的成長，或是透過觀察得知學員在這活動當中進步很多，其實疲勞感就已經消失了，從而獲得的是對學員的欣慰感。面臨分離，其實很不捨，但這是大家都會經歷到的，也是我們必須勇敢面對的。而分離，也是一個全新的開始。

習習嗚惶，初識基督

文 / 陳陳

與學員互動時，一開始覺得不知道怎麼接近他們，他們都很高冷，但透過帶活動漸漸地開始有互動。慢慢發現他們很希望與我們聊天互動及帶活動陪伴他們，這時候自己都會覺得很開心，終於破開尷尬的氣氛。在撰寫方案計畫書時，因實習夥伴來自四間不同的大學：四技、二技、學分班，三大類，有些還沒學到方案設計，所以我們有學的就分享學到的內容，再共同決定該怎麼寫並調整，從中幫助不會的人。藉由這機會讓我學習到設計和統整的能力、撰寫觀察紀錄和成果報告的能力。透過每次的溝通，讓方案的撰寫更加確實準確。

因自己不是基督徒，對於這宗教往往都不清楚也不了解。如果今日沒有這機會來到這裡實習獲取認知，我可能永遠不懂。剛開始實習時，透過每日早上半小時的靈修時間，唱詩歌、朗誦經文及透過主任、社工、生輔老師或牧師分享經文裡的思考及經驗，讓我了解到基督教是什麼。



初擺臭臉，終展笑顏

文 / 潘潘

實習最有趣的部份是在個案會談的實務上，我總是想把自己當成救世主，認為個案的一切我都應該協助解決，卻忘記自己的身分只是前來吸取經驗的實習生，能做的事還是有限的；而亞當也提倡讓少年自立自強，所以我運用引導的方式協助個案改變問題。雖然處遇過程中有時會感到無力感和些許挫折，但都能透過反思讓自己有所調適，不斷學習成長。另外看到個案從剛開始會談時的擺臭臉到最後展露笑容，我的內心也會跟著微笑，因為我知道我自己成功地執行完這次的會談目的，在自我及專業的成長上也都邁進了一大步。

感謝機構中的主任、社工及生輔老師們，讓我瞭解到安置機構的運作方式，也在我和實習夥伴都不懂的情況下，耐心地給我們建議及回饋。我發現這裡的少年們本性都不壞，我會期待他們有天能夠回歸到正常的群體當中。就像劉清虔牧師說的：「社工的存在就是要消滅社工」，我希望在很久很久以後能夠實現啦～



懷福音魂吉他手， 成非行少年歸正推手

受訪者/ 巴魯老師
撰文者/ 許少萍傳道



按每人不同程度及特質，改變吉他的教法

沐恩之家的吳光輝老師（以下簡稱巴魯），十多年前參與「方舟樂團」服事，在全台各地、偏鄉做敬拜樂團音樂教學。透過那時沐恩之家執行長顏炎輝長老的介紹，方舟樂團整團來到屏輔所擔任義工老師，為成人及青少年（當年還沒有亞當學園，成人與青少年一同安置在福音戒毒村）做長期敬拜音樂的教學指導。除在樂器和基礎樂理做教導，師生間也藉此做彼此的信仰生命分享。巴魯說：「那時樂團服事結束後，有幾位弟兄自費來找我學吉他，其中有絃緯老師；後來也透過他，我才能到亞當學園教吉他。」他按照每一人不同的程度及特質教學。他說：「例如恩盛（化名）剛與之接觸時，我的經驗告訴我，放棄吧！可是我錯了。還有飛兒（化名）的狂熱，點燃了我逐漸熄滅的熱情。另外，絃緯的執著讓我汗顏。還有好幾個我都忘了名，從他們的身上我也在學習，這都是讓我能留到現在的原因。」

巴魯指出：「學樂器對戒癮者而言，若單純學音樂方面，確實沒多大助益；但如果能從音樂接觸詩歌，學會唱詩讚美敬拜神，那祂帶來的幫助就不是我所能想像的。」除了教吉他，他在與學生聊天中也會分享自己的過去。大部分以鼓勵為出發，至於信仰也會先了解對方的需要而分享自己的信仰生活。比如自己處理事物的態度與方式等。他自謙其實並不善於交際聊天，所以抱著教吉他，若能讓學生們找回自信便值得！



巴魯與絃緯一起與主同工

神使用軟弱不起眼的小平，彰顯出祂大能

巴魯表示，有人學吉他很有天分，但有人卻怎麼學都學不會。所以得用不同方法教導不同的學生。以沐恩之家而言，成人弟兄較成熟，學吉他中規中矩；青少年就較好高騖遠，想學這、學那！然於教學中，巴魯會告訴學生，以前自己如何，現在卻改變為如何。他自曝未信主前，教學生總得過且過，一直看時間、混時間教學，會跟學生說：「你先自己練。」然後自己出去抽根菸，等到快下課才再跟學生稍微講一講注意的重點，然後下課。但信主後他態度不同了。他笑著說：「我教學還被老闆罵，時間都上超過，因我恨不得把所有會的都傾囊相授給學生；且深深體會到，當我給人愈多，得到的反而愈多。」

恩盛（化名）是巴魯教最久、相處最長的學生，也一起服事過，一路看他成長。他說：「恩盛這孩子，在我看來，沒有音感、節奏感，對音樂一竅不通、智商似乎不太高（他不用當兵），我看這孩子應該學不起來。但很奇妙，神讓我們在屏輔所教他音樂，後來他離開屏輔所、出社會...，一直與方舟樂團相處在一起。他很認真學習，還真的被他學起來，也成為一個吉他老師，完全打破我的觀念。」巴魯認為上帝使用軟弱、不起眼的人，彰顯祂的大能。恩盛有很多執照：電鍍、焊工...執照等。用神給他的天賦從事電鍍工作。巴魯也說從絃緯身上亦學到很多東西：「絃緯一把年紀才學吉他、鋼琴，被他的熱情打敗，真不敢說我是他的老師，他比我厲害！」甚至學古典「弗拉門戈吉他」（弗拉門戈吉他，是古典吉他與弗拉門戈音樂技巧相結合的產物，可分成兩大派：一種是古典派演奏；另一種則是純浪漫派的演奏）。

同為亞當生輔老師的絃緯說：「回憶十幾年前，自己因來沐恩之家戒毒，才有機會接觸方舟樂團。印象中老師很酷、不愛說話，但上起課來又十分風趣。我先接觸電子琴，後又學鋼琴，直到戒治滿期便學木吉他，利用外休時間跟巴魯老師學吉他。印象特別深就是每次課程都在巴魯老師家上課，有次下課後，他跟師母就留我一起用晚餐，從用餐過程，感到巴魯老師是位很顧家庭、跟妻家人的好丈夫、好父親。」



與少年一同打掃當志工



陪伴少年讀聖經



帶少年至新生國小油漆圍牆，敦親睦鄰

玩音樂易，與人相處難；禱告一個月才來

至於巴魯怎會從吉他義工老師，變成亞當學園生輔同工？他本在墾丁凱撒飯店駐唱，於兩年前因簽約到期又疫情來襲，於是工作停止。而當時亞當學園正有生輔員的缺額，竟想到他（因在那之前，他雖有駐唱工作，但尚持續在亞當教吉他）。他感恩地說：「也許是沐恩同工想到我，於是推薦；我的教會牧師也鼓勵我，所以促成我到亞當。」他接著說：「玩音樂不難，但與人相處、互動就很難。我其實有認真禱告、尋求神，猶豫一個月才來亞當。對『教吉他』我有專業、方法、經驗、公式、技巧教學生，同樣地，管理『人』亦要受過專業訓練，但我沒有。所以惶恐！」他也很納悶神為何差他來此環境，儘管不明白，50幾歲的他仍願放下自己原來的專業領域，順服神帶領。幸而上帝一直呼召他～同祂背十字架。故他願放棄老我、離開舒適圈。「主的差遣何等奇妙，讓我白白得來，我不需經過很大的努力（上相關課、考證照），準備很久才得到這職份，所以被差來亞當真是極大的恩典！」巴魯說著說著，眼中露出「幸運兒」的眸光。

如今，他擔任生輔老師已一年。若硬要說義工老師與生輔員之間角色的差別，那麼之於巴魯，教吉他是單純師生關係。而生輔員不僅是老師，也是朋友、兄長、親人、肢體關係，那是24小時要一起生活、一起學習的。要管理少年、也要教導，並更要～以身作則。巴魯提到飛兒（化名）是自己難忘的學員：「他是個天生表演者，擁有很棒天賦，還有一顆對音樂狂熱的心，那時他每週騎腳踏車，孤身來到伯特利學吉他讓我很感動，恨不得把所學全部教給他，但我能力有限，只能為他禱告，願主眷顧他、使用他、差遣他、祝福他。」話鋒一轉他又說：「另有個學員叫傑米（化名），他是我接生輔工作後，第一個小家的成員（學園將每個少年編入各個小家，各小家的家長是生輔老師），這孩子乖又聽話、個性溫和、不像別的小孩總脫口髒話，在我看來一切都在掌握中。我也誠心愛這孩子，對他，我是信心十足，但沒想到開學沒多久，他就偷跑了，到現在都沒消息，讓我的心盪到谷底，剛接生輔老師就來一個重重的打擊，還好我沒灰心。我禱告求神祝福這孩子，也求神幫助我。」



來亞當，感覺一加一等於二，被加倍牧養

當巴魯回家，太太會一直問，要他分享哪個學生如何如何...。巴魯的太太很關心他與亞當學生的互動，或學生們發生何事，她甚至顧念少年的需要，想幫他們買東西，也促成亞當少年到教會。他說：「經賴牧師同意，我們每月有一主日帶全體學員參加屏南教會主日。讓學員瞭解教會型態，賴牧師常一個一個去了解、關心少年，為他們禱告。他說：「賴牧師喜歡用福音小卡片給少年抽，特別的是每人拿到的竟都適合各人。牧師會問他們有否需要為他們禱告的事，然後按著小卡內容一一代禱。少年有機會受到教會牧養，其實很棒！還有，孩子們都喜歡吃我老婆煮的主日中午愛宴。」他以此方式，極用心地讓少年與自己所屬教會連結。巴魯常思想，神在他身上的心意是什麼？神在這些少年身上的心意又是什麼？自己很深地禱告、體會。他語重心長地說：「當生輔老師讓我學到，要把你覺得很可惡、可恨的少年，當成自己小孩來教導。讓自己的信仰生活，很實際用在每天與他們的相處中。當我落在沮喪、挫折中，不管做任何事，會想『若是耶穌，祂會怎麼做？』然後聖靈就跟我說話，我就知道該如何做！」

他坦言，工作的確會影響他的教會事奉，因每月只有二週能排到禮拜天休假，事奉受影響；但教會事奉有人接替，賴牧師也諒解。如：司琴、弟兄小組聚會、接送、和牧師去探訪、醫院關懷、監獄服事就都需停了！但他說：「亞當同工也是我的屬靈同伴，也有一起靈修、討論。雖教會生活有一部份轉移到亞當，但亞當也有牧師牧養。少了教會那一半，亞當這一半來補齊，但我感覺不是一半加一半，而是一加一等於二，是被加倍的牧養，且屏南教會也持續為我的工作守望禱告！」

（詩一二七一）「若不是耶和華建造房屋，建造的人就枉然勞力，若不是耶和華看守城池，看守的人就枉然儆醒。」巴魯提到這節經文是他服事的動力，他知不能憑經驗、憑才能，只有明白上帝的心意，然後甘心順服。

據絃緯觀察：「在巴魯老師的陪伴中，有幾點很值得學習，就是他會花時間傾聽、回答柔和、關心學員，蠻常看到學員會來找他，從互動對談可感受到學員對巴魯老師有滿滿的安全感！而他的樂器專長也是無庸置疑，學員有任何樂器問題都會找他詢問，巴魯老師總是有耐心也不藏私教導，帶領孩子們在敬拜讚美團學習服事神；十幾年前曾是他學生的我，十幾年後竟能與他一同配搭敬拜讚美團服事，回想起來只有感謝主一路的帶領，能夠一起服事也都是出於神的恩典！」而巴魯則說自己最常禱告的是：「主啊，願祢一直使用我，只要我還有使用價值，你就用我；若已沒有價值，哪怕明天接我走，我也甘心樂意。」他的座右銘是：「呼召我、差遣我、使用我。」訪談最後他認真懇切地說，當亞當生輔員，知道怎麼當個老師，和少年如何當朋友；在當朋友中，自己又是兄長，又是他們的親人，且彼此間又有屬靈肢體的關係。「我、同工、學員這三方，必須與耶穌連結。感謝這一年，我從同工、少年身上學到的所有一切。」這一位懷著福音魂的吉他手，終究成為了非行少年歸正的推手！

帶少年至教會聚會



在園內吉他教唱

(財)屏東縣私立基督教沐恩之家

信用卡授權書

基本資料

1. 持卡人姓名：_____ 稱謂：先生 小姐 女士
2. 身份證字號：_____ 生日：_____年_____月_____日
3. 聯絡電話：(公)_____ (家)_____ (手機)_____

收據寄發

4. 收據抬頭：同持卡人姓名 其他：_____ E.mail: _____
※若需分別開立收據，請詳列姓名及金額，傳真或郵寄至本家，以減少作業疏失。
5. 郵寄地址：_____

捐款方式

6. 捐款期間：
本人願意從西元_____年_____月至西元_____年_____月，共_____次
按月捐款新臺幣_____元整。
本人願意於西元_____年_____月，捐款新臺幣_____元整。
7. 捐款項目：
一般未指定用途 輔導弟兄生活費—為_____學員(限家屬填寫)
輔導姐妹生活費—為_____學員(限家屬填寫) 亞當學員(兒少安置—男生)
指定用途_____
8. 信用卡資料：
發卡銀行/_____銀行 卡號/_____-_____-_____-_____
卡別/ VISA MASTER JCB 聯合信用卡
信用卡有效期限/ 西元_____年_____月止
持卡人簽名/_____ (請與信用卡背面簽名一致)
※若您的信用卡已到期，或有任何變動更改，煩請來電通知我們
授權日：_____ (本欄免填) 授權碼：_____ (本欄免填)

索取家訊

9. 沐恩家訊 / 代禱信：請寄發 不必寄發
郵寄地址(同上)：_____
10. 本家所開具之奉獻收據均可扣抵所得稅，請妥善保存。
11. 填妥後請傳真至 07-7230601 或 郵寄至：80284高雄市苓雅區中正一路372號12樓之3
12. 若有任何問題，請於上班時間來電 07-7230595

守望代禱電場

行政中心

1. 為變化中的疫情禱告，為將入村而暫緩個案在外平安，求主賜同工有智慧能恆常關懷。
2. 為大和村家園修繕工程禱告，與村民有和諧互動無攔阻。
3. 請為今年計劃成果禱告，求神透過今年方案執行，使每個同工學習操練活出更美的生命。
4. 請為2022年計劃禱告，求神賜下敏銳的心，走在神的心意中。
5. 願主帶領外展家屬團契的發展；使家屬因得救恩，化愁苦為喜樂。

職場門徒培訓中心

1. 為培訓中心新學期兩位新生阿齊與阿哲禱告，求神幫助適應學習環境，有堅定學習之心志。
2. 為至教會實習之學員代禱，盼能適應教會生態，並帶給所實習的教會幫助與祝福。
3. 為各學員回村實習皆找到幫補的定位，帶下好的文化氛圍，與激勵弟兄想讀培訓中心。
4. 為新一季學員於廚藝教室受訓禱告，面對分流課程及中餐丙級證照學程，都能有謙卑積極的態度。
5. 為恩典廚房同工的服事禱告，對內的生命陪伴及對外事工的發展，訓練課程的安排與執行，求神給同工們智慧及勇氣，面對挑戰有從神來的力量。
6. 為恩典廚房餐點的定位及品質的提升禱告，在生命與事工中找到平衡，且有具體的進步！
7. 為恩典廚房申請新添購之送餐車與製作便當禱告，盼疫情穩定，訂單漸回流禱告。

伯特利家園 〈成人男家園1〉

1. 為實習同工，正良、俊霖禱告，在學習服事中，有一顆謙卑受教的心，願意被陪伴，並在陪伴弟兄中活出更美的生命。
2. 為因濫用物質而導致身體和精神受傷害的弟兄禱告，求神憐憫，透過醫療使病情穩定、痊癒，有好的身心在家園學習。
3. 為弟兄有渴慕神話語的心禱告。使弟兄的生命在神的話語裏得著建造，並在生活中實踐愛人如己。為同工團隊禱告。盼同工有愛心、耐心陪伴弟兄，有智慧應對生活突發狀況，配搭能順利、服事榮神益人。並保守同工的身體健壯！

昆努伊勒家園 〈成人男家園2〉

1. 為阿中再次報考培訓代禱，願上帝為他開路，使他願意服事神的心更加堅定。
2. 為阿和12/2期滿代禱，求神感動他願意留下來讀培訓中心；亦為阿男受洗心志代禱。盼神在這些願受洗、願受裝備的弟兄生命中，得著祂當得的榮耀！
3. 盼太祥明年一月能繼續至培訓中心就讀半年代禱，願神賜下謙卑受教的心在他身上。

亞當學園 〈青少年男學園〉

1. 為同工代禱，願彼此的陪伴及支持，能活出神的形像與樣式，效法耶穌基督的作為，順從聖靈的帶領，以福音、愛與捨己來陪伴少年的生命。
2. 為中輟/中離復學的孩子代禱，求主保守其身心靈健壯，對新環境也能盡快適應。
3. 為亞當籌備今年度運動會活動代禱，願神賜給同工們好的規劃，透過這次運動會，促進全機構同工們身心靈健壯。
4. 為學員募集微型車代禱，相關消息請上本家官網~<https://hg.eoffering.org.tw/>
5. 感謝主！自104-109年之資料顯示，亞當服務過115名少年，盼透過外聘督導的帶領協助，我們可將其相關資料做統計分析，並提出相關研究報告來榮神益人。

110年06月徵信錄 (100元以下不登錄)

100元	林郁梅	3,484元	許文靜
150元	方振	3,600元	俞佩君
200元	鄭溪順 吳明峰	4,000元	陳前程 黃惠明 曾淑珍
350元	黃俊霖	5,000元	謝坤旭 李萬榮 劉美雪 李國揚 苗長青 李昱霖
400元	黃麗蘭		陳芳倩 林秋滿 張琦端 黃淑芬 宣道會恩主堂
408元	陳孟宣		陸恩得 柯鑑洋 黃萬益 台灣基督長老教會羅雅教會
500元	詹千慧 高連柏 鄭嘉玟		武昌教會 七賢路禮拜堂
700元	林宜鋒	6,000元	財團法人台灣中國基督教信義會靈恩堂 財團法人基督教台灣信義會 劉清虔 王世冠
811元	林鈺舒		
1,000元	黃雅琦 張舒文 李美津 陳鈺玟 胡藍文 宋金蘭 黃惠娜 劉愛華 桂回陸 洪森林 柯以諾 陳致常 甯馨 岡山浸信會	7,000元	簡麗玉
1,032元	邱怡玲	7,410元	有志
1,075元	張簡卉筑	10,000元	富邦人壽高昇高速營業處 皇邑建設股份有限公司 源陞工程有限公司 台南市基督徒會堂 福氣教會 馬堅毅 吳孟芬
1,194元	丘培民		
1,500元	陳馨	10,020元	李淑霞
2,000元	幸福川海鮮粥 林曉綠 簡熾容 盧孝賢	10,400元	介旺有限公司
2,520元	周寶玉	20,000元	鉅皓企業有限公司 劉吉榮 劉國慶
2,800元	洪勝霖	33,100元	主知名
3,000元	楊坤展 江劉慕茵 蔡佳芳 歐陽美悌 謝滿珮 賈繼英 高雄靈糧堂 基督教中華循理會大寮教會	50,000元	臺灣銀行股份有限公司受託公益信託大眾教育基金專戶
3,200元	許少萍	2,071,900元	陳永泰公益信託

110年07月徵信錄 (100元以下不登錄)

100元	林郁梅	3,000元	歐陽美悌 楊坤展 褚佳芳 賈繼英 蘇三鳳 黃聰吉 吳亮瑩 蔡佳芳 高雄靈糧堂 財富理財顧問有限公司
150元	方振	3,200元	許少萍 朱宇柔
169元	陳孟宣	4,000元	盧孝賢 林美紅 曾淑珍 簡麗玉 黃惠明 Leung Yuk Kuen
200元	鄭溪順 吳明峰	5,000元	苗長青 李德全 李昱霖 李國揚 陳芳倩 陳美秀 蘇文妍 馮仲平 武昌教會 七賢路禮拜堂 宣道會恩主堂
350元	黃俊霖 黃岸霖	6,000元	劉清虔 王世冠
450元	薛瓊美	7,200元	許文靜
500元	桂回陸 詹千慧 呂慧珠 高連柏	7,800元	洪勝霖
600元	葉建鑫	9,760元	介旺有限公司
700元	林宜鋒	10,000元	馬堅毅 晏傳恩 王美瑛 黃萬益 福氣教會
1,000元	劉世豐 柯以諾 黃怡怡 陳秀香 陳致常 洪森林 甯馨 黃美雪 宋金蘭 吳正威 劉慧媛 劉愛華 屏東佳美教會	17,214元	主知名
1,308元	張簡卉筑	20,000元	劉吉榮 劉國慶 林淑惠
1,500元	旗山浸信會	22,200元	以恩倍加福袋
1,527元	林鈺舒	23,660元	有志
2,000元	簡熾容 周寶玉 洪汝娟 江炎城 余紫琳 周久雲 謝委宸 吳秀華 吳景文	50,000元	劉淑卿 臺灣銀行股份有限公司受託公益信託大眾教育基金專戶
2,066元	丘培民	100,000元	陳永泰公益信託
2,500元	李萬榮		

110年08月徵信錄 (100元以下不登錄)

100元	林家茜	1,149元	張簡卉筑
150元	方振	1,500元	張璨文
200元	曾美滿 鄭溪順 吳明峰 呂嘉芳	1,600元	舒濱 高雄歸正福音教會
218元	陳孟宣	2,000元	盧孝賢 瞿銘德 陳蔡笑 舒兆泰 周寶玉 莊婉麗 舒琪嫩 簡熾容 屏東民生路基督教會 浸信會種子教會
300元	鍾秀芳 彭玉蓮	2,500元	李萬榮
318元	林郁梅	3,000元	蔡佳芳 楊坤展 陳曉東 許少萍 賈繼英 歐陽美悌 高雄靈糧堂 羅東靈恩堂
500元	林玉霞 邱育峰 程洪雲嬌 鍾莊森妹 詹千慧+李岳芳+李宜蓉+李宥萱+李宜臻	3,010元	信義會沐恩堂
600元	葉建鑫	3,120元	麟洛長老教會
700元	林宜鋒	4,000元	曾淑珍 黃惠明 謝奕全
730元	鄭平安	5,000元	朱冠甄 李昱霖 苗長青 陳芳倩 黃仁時 李陳姿樺 武昌教會 七賢路禮拜堂 宣道會恩主堂
1,000元	高連柏 邱怡玲 蔣雯鈴 曾得遠 劉世豐 黃執華 黃木升 劉愛華 陳致常 嚴苑萍 張哲源 宋美宜 林淑青 柯以諾 洪森林 宋金蘭 黃惠娜 甯馨 陳馨 洪清照+高招治	5,700元	鍾惠音
1,129元	丘培民	5,960元	信義會屏東教會

110年08月徵信錄 (100元以下不登錄)

6,000元 劉清虔 王世冠 吳亮榮
 6,968元 許文澍
 7,000元 林嫻伶
 7,800元 洪勝霖
 8,000元 陳前程
 9,000元 李國揚
 9,360元 介旺有限公司
 10,000元 馬堅毅 朱宇柔 福氣教會
 10,340元 有志

20,000元 劉吉榮 劉國慶 義忠營造有限公司
 26,000元 岡山浸信會
 29,114元 主知名
 24,360元 安生長老教會
 50,000元 臺灣銀行股份有限公司受託公益信託大眾教育基金專戶
 100,000元 陳永泰公益信託
 230,000元 全方位恩典社福基金會
 300,000元 西歐加油站

亞答學園110年06月至110年08月捐款徵信錄

日期	收據號碼	奉獻者名稱	金額
2021/06/01	SG110000129	李麗娟	30,000
2021/06/11	SG110000130	曾玉珍	400
2021/06/18	SG110000131	有志	2,100
2021/06/18	SG110000132	許淑珍	2,000
2021/06/21	SG110000133	何美儀	1,000
2021/06/22	SG110000134	李麗娟	10,000
2021/06/25	SG110000135	中租迪和股份有限公司	11,584
2021/06/30	SG110000137	林育緞	300
2021/06/30	SG110000136	游立杰	400
2021/06/30	SG110000138	方振	150
2021/06/30	SG110000139	許美惠	1,000
2021/07/16	SG110000140	許淑珍	2,000
2021/07/19	SG110000141	喜視有限公司	2,000
2021/07/21	SG110000142	游立杰	400
2021/07/21	SG110000143	林育緞	300
2021/07/21	SG110000144	方振	150
2021/07/21	SG110000145	許美惠	1,000
2021/07/29	SG110000146	主知名	2,000

日期	收據號碼	奉獻者名稱	金額
2021/08/03	SG110000147	張璩文	500
2021/08/04	SG110000148	李易蓁	3,200
2021/08/05	SG110000149	有志	1,950
2021/08/06	SG110000150	黃同位	15,269
2021/08/09	SG110000151	許淑珍	2,000
2021/08/16	SG110000152	中租迪和股份有限公司	9,168
2021/08/18	SG110000153	陳廣智+牛介懿	2,000
2021/08/19	SG110000158	方振	150
2021/08/19	SG110000157	林育緞	300
2021/08/19	SG110000156	游立杰	400
2021/08/19	SG110000159	許美惠	1,000
2021/08/19	SG110000155	傅明明	20,000
2021/08/19	SG110000154	吳正屏	21,000
2021/08/23	SG110000160	劉彥宏	500
2021/08/24	SG110000161	好市多股份有限公司大順分公司	47,873
2021/08/27	SG110000162	主知名	2,000
2021/08/30	SG110000163	吳鈺蕙	3,600

關於中華社會福利聯合勸募協會

以「社會資源專業經理人」自許的聯合勸募，將各界的愛心匯集起來，透過專業監督及合理分配制度，支持全國各地社福團體的助人服務，幫助社區各個角落的弱勢朋友。2021年，透過聯合勸募的支持，協助283個社福夥伴推展共338件多元類型的助人服務。

聯合勸募在台深耕28年，偕同企業、公益組織、政府及社會大眾等各方力量，就台灣社會重要的社福議題提出有效的解決方案；致力於改善弱勢朋友的處境，培力社福團體提升服務品質，並推動捐贈、倡導及志願服務等餐與方式，號召大眾參與公益，實踐公益社會的共好價值。邀請您支持聯合勸募！

<https://www.unitedway.org.tw>



欲奉獻給沐恩之家，可經由以下管道捐款到本家之帳號。謝謝您的支持！

a) 轉帳到台銀

銀行代號：(004)

台銀存款帳號：088004206932

b) 台灣pay



c) 信用卡捐款





電訪、出遊、實體及線上聚會 盡諸般的義～陪伴家屬

文 / 邱怡玲 社工

首次接手外展服事，戰戰兢兢

不知不覺在外展團隊服事已半年了，服務對象不再只是學員，由藥酒癮學員轉換為他們的家屬及重要關係人。家屬團契成立前也參與過幾次，感覺就是辦個一小時的聚會，破冰、唱詩讚美及信息分享，沒什麼特別感動。今年二月起正式服事此團契，從第一次聚會前，我就認為應如之前所參與的家屬團契一樣，每月2次邀約家屬來參加例行聚會。但是當第一次聚會結束後，討論著今天來的家屬有誰誰誰…流程順不順暢、設備如何，但我內心想著：「辦家屬團契，就只要每次都有家屬參加就好了嗎？」邀約家屬參加並不難，但辦家屬團契用意是甚麼？我能幫他們甚麼？誰需被邀約來到當中？內心總不斷被這些問題圍繞。

每逢聚會當週，我就開始緊張且焦慮。「這週誰要出席？」我不斷要求夥伴們提供出席名單，感覺就像有業績壓力似的，擔心如果沒人來怎麼辦？每一次聚會出席的家屬，臉上從沒有一絲由心而發的喜悅，直到在聚會中常分享到淚流滿面。他們只能在這短暫聚會中抒發內心無奈及無助。聚會後擦乾淚水，拖著疲憊的身軀回到那本該充滿喜悅、盼望與幸福的家中。



▲ 2020. 07. 04 第一次家屬團契聚會

伴家屬面對成癮者，禱告交託

在每次禱告中求神帶領、引導、賜智慧給外展團隊來服事這些家屬。雖人力及資源不多，但藉分工討論及彼此代禱，讓我們深知不論出席者多寡，都是神在掌權，我們無需再擔心沒有家屬參與。在聚會中有成癮者藥癮發作時，家屬只能默默無助地坐在那落淚，內心的無助及痛苦無法言喻。每個家庭都為成癮者所苦。為了挽救他們，家屬甚麼方法都願意試。家屬團契讓他們感到不孤單，且都能了解彼此的難處。

一次主日中聽到「浪子回頭」的故事，就常用此故事來安慰家屬。誰能體會成癮者家屬們的感受，正如故事中浪子的父親般。面對自私自利、不願受約束、反覆用藥等問題的成癮者，我們要如何陪伴這群家屬，讓他們不失去信心？有時我自己也會信心軟弱，就想到經上說：「應當一無掛慮，只要凡事藉著禱告、祈求和感謝，將你們所要的告訴神，神所賜人意外的平安，必在基督耶穌裡保守你們的心懷意念。」陪伴過程中我常跟自己如此說，也如此鼓勵家屬：「不要被成癮者綁架，禱告祈求將所想的都告訴神，相信神定垂聽我們每一個禱告及呼求。」



◀ 家屬團契慶祝母親節



◀ 團契中彼此分享



▲ 至旗津戶外旅遊，敬拜，遊戲

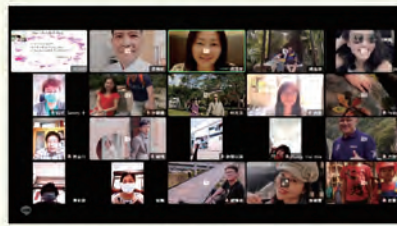

▲ LINE線上聚會

歷神牽引跨越難關，信心日堅

外展團隊正式成立至今，陪伴家屬經歷了許多~一起出遊、探訪、為家屬禱告。當家屬面臨困難流淚時，我們傾聽他們的難處。每階段對我們都是新的考驗，是一個美麗的經歷，也是神的恩典。甚至因疫情而取消實體聚會時，在與國揚牧師討論後仍決定維持聚會。面臨對線上聚會毫無經驗的我們，我內心有千千萬萬的：「喔~~~不！」但聚會還是得進行。謝謝我隊友總配合我的要求。雖我們技術、硬體及經驗有所欠缺，但憑著依靠神的信心，順利完成每次line線上視訊聚會，也意外讓那些遠在各地，無法每次前來實體聚會的家屬可參與其中。線上視訊的日子，常有人反應音質差、收訊不佳、狀況一堆，也有人建議要不要改用較為穩定的Zoom或Meet。雖每次都不盡完美，但每位家屬都克服問題，忍受雜音，參與每次的線上聚會，到現在我們還可線上玩遊戲。半年來，經歷團隊間的磨合及聚會模式的改變，還有國揚牧師及家園同工的線上支持與陪伴，讓每次聚會越來越穩定，也讓我們更有信心堅持下去。

疫情，讓我們的關心方式也有所改變。外展三位同工學習用line分工關懷，陪伴並鼓勵家屬每週四晚上7點一起觀看沐恩主日直播。很感動有好幾位家屬都會提前預備，甚至主動告知已上線聚會。也有從不互動的未信主家屬，在群體中回應「阿們」。當下看到就真心覺得，外展事工沒想像中容易，也不是邀約人來交差就好。戒治家園陪伴成癮者改變生命；外展團隊則陪伴、傾聽家屬的需要，讓家屬明白除了成癮者需要改變，家屬一樣要改變及學習與成癮者設立界線。外展同工們都已經歷神的愛與救贖，才会有從神而來的智慧與感動，來陪伴這群無助的家屬。如前面「浪子回頭」故事中的父親，等待除需要時間，還需有更多耐心、憐憫及同理心。在服事中感受神的愛，彼此討論、關心、代禱的同時也讓我信仰更堅定。家屬團契不僅讓家屬抒發內心情緒，恢復信心重新得力，外展同工與家屬也因耶穌都有盼望及平安！





阿堯

很簡單有機會可參與關懷弱勢與老人的服務
 我與義源弟兄一同去送晚餐
 服務對象有龍泉兄弟、住貨櫃屋的兩位長輩、一獨居老人
 相對對象不多，但我覺得有滿滿的收穫
 因為去送餐，我看見他們的房子
 龍泉兄弟家裡滿滿都是資源回收的東西，都堆到門口了
 住貨櫃屋的長者，他們的房子就是一間貨櫃屋
 硬體設備如此不足，只有青發伯伯的家，比較像一個家
 青發伯伯的一切都很正常，只是孤單的一個人
 回程路上，義源用合語與我分享：「你看，有人也是這樣過生活！」
 意思是說，人家活的那麼辛苦，還是在努力生活著
 夜深人靜時，我就在想他說的這句話
 其實我覺得他講的這句話，很扎我的心
 因為我好手好腳，生活也不困難，也都不缺乏，人生怎麼會走成這樣
 再想到那些弱勢和老人，覺得他們真的很努力
 我也從現在於恩典廚房的服事，看見自己的價值
 送餐給他們，或許幫助他們在物質上的需要
 但同時也帶給我心靈上的鼓勵，求主幫助我記住這些經歷
 記住這樣的感動，讓我去珍惜現在所擁有的一切
 也求主保守這群弱勢老人，身體健康、銀髮熟年滿有喜樂，因為

恩典廚房送暖 關懷獨居熟年

有需要歡迎預訂便當，
讓我們有機會服務您們！

預訂專線：08-7701871

阿樹

送餐用餐給弱勢群體，讓我看見社會上確實有很多需要幫助的人
 我在想著如何改變別人前，必須先改變自己的內心
 當送餐給一位月嫂時，看到她自己一個人住
 小孩不在身邊，頓時感到心酸
 這給我一個警惕，我以前也是這樣
 父母年老了，卻不在他們身邊陪伴他們
 如今因著在沐恩之家認識了神
 也在恩典廚房有服事他人的機會
 更讓我學習當孝順父母，
 好著父母健康之時，多陪伴他們

阿中

看見那些獨居老人缺乏關心，靠自己感到幸福
 希藉由我們的送餐服務，向他們問好
 更用行动證明耶穌的愛
 讓這些老人知道有一位真神～耶穌愛他們
 傳遞愛本是我們該做的
 無論他們有沒有相信這位神，我們仍實踐愛人的價值
 讓他們了解這位神的愛。當然最好他們可以相信並接受耶穌
 因為我希望他們也能蒙受永生之福
 此次送餐到某位哥哥家時，剛好他不在家
 只能把便當放在他家裡的小桌子上
 由於哥哥的家破爛不堪，我想他真的非常需要更多幫助
 除透過社會局，可請環保局去幫哥哥清理他的住處
 並祈禱這位哥哥能認識耶穌的愛
 若再次為哥哥服務，我會用生命見證，與他分享信仰的愛
 雖未能見到面，但懇求上帝祝福他

本期 ▶ 良僕微聲 / P1 ▶ 典禮實錄 / P2-P4 ▶ 亞當甦活祭 / P5-P8 ▶ 神國接線生 / P9-P12
 內容 ▶ 信用卡捐款授權書 / P13 ▶ 能源膏油站 / P14 ▶ 徵信錄/沐恩劃撥單 / P15-P16 ▶ 家屬心語 / P17-P18

沐恩家訊

2021年10月出刊 No.105

發行所 / 財團法人屏東縣私立基督教沐恩之家
 發行人 / 高英茂
 董事長 / 高英茂
 董事 / 李寬裕、江進榮、李國揚、陳輝龍、
 楊尚儒、璩雅倫、陳立澤、何建榮
 主編 / 許少萍
 企劃美編 / 劉世豐、林郁梅
 聯絡地址 / 802高雄市苓雅區中正一路372號12樓之3

洽詢電話 / (07)723-0595 傳真 / (07)723-0601
 劃撥帳號 / 42059796
 戶名 / 財團法人屏東縣私立基督教沐恩之家
 網址 / <https://hg.eoffering.org.tw/>
 E-mail / grace7230595@gmail.com
 詢戒時間 / 週一至週五 9:00-12:00, 13:30-17:00
 捐助單位 / 衛生福利部、法務部(廣告)

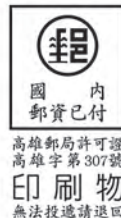

印刷物
無法投遞請退回